

**ENGENHEIRO DE PROCESSOS DE SUPORTE –  
FORMAÇÃO ENGENHARIA ELÉTRICA**

Código: 035-A

**ABRA APENAS QUANDO AUTORIZADO.****Leia com atenção as seguintes instruções:**

1. Este caderno contém as **45 questões** da Prova Objetiva, composta por: 15 questões de Língua Portuguesa, 10 questões de Matemática e Raciocínio Lógico, 5 questões de Informática Básica e 15 questões de Conhecimentos Específicos.

Caso haja algum problema em seu caderno de provas, informe ao aplicador de provas.

2. As informações / instruções dadas no dia da prova complementam o edital.
3. Durante as provas, não é permitido o uso de dispositivos eletrônicos de qualquer tipo e celulares, assim como relógios e materiais de consulta.
4. Use a Folha de Respostas (versão do candidato) reproduzida no final do Caderno de Provas apenas para marcar seu Gabarito. Esse rascunho somente poderá ser destacado pelo aplicador de provas.
5. Na **Folha de Respostas**:
- Confira seu nome, número de inscrição e cargo.
  - Assine, A TINTA, no espaço próprio indicado.
  - Transcreva a seguinte frase, com sua caligrafia usual, mantendo as letras maiúsculas e minúsculas, desconsiderando aspas e autoria:

**“A necessidade que é a mãe da invenção.”**

Platão

6. A Folha de Respostas deve ser assinada e não deve ser dobrada, amassada ou rasurada.

7. Ao transferir as respostas para a Folha de Respostas:

- Use somente caneta AZUL ou PRETA, preenchendo toda a área reservada à letra correspondente à resposta solicitada em cada questão, conforme o modelo:

01 

A	B	C	D
<input checked="" type="checkbox"/>	<input type="checkbox"/>	<input type="checkbox"/>	<input type="checkbox"/>

- Assinale somente uma alternativa em cada questão e não deixe nenhuma questão sem resposta.

8. Sua prova e Folha de Respostas poderão ser entregues somente após o término do período de sigilo: 2 horas.
9. Sua resposta **NÃO** será computada se houver marcação de mais de uma alternativa, questões não assinaladas ou rasuradas.
10. Ao entregar sua prova, recolha seus objetos, deixe a sala de provas e, em seguida, o prédio. Até deixar as dependências do local de prova, continuam válidas as proibições do uso de aparelhos eletrônicos e celulares, bem como não lhe é mais permitido o uso dos sanitários.
11. O Caderno de Questões da Prova Objetiva e os gabaritos serão divulgados no endereço eletrônico [www.gestaodeconcursos.com.br](http://www.gestaodeconcursos.com.br), no dia subsequente à data da prova.

**DURAÇÃO TOTAL DAS PROVAS,  
INCLUINDO TRANSCRIÇÃO DA  
FOLHA DE RESPOSTAS:  
QUATRO HORAS**

Escreva seu nome completo de forma legível.

**NOME:** \_\_\_\_\_

**INSTRUÇÃO:** Leia o texto I para responder às questões de 1 a 7.

### TEXTO I

#### **Varrer as redes sociais para debaixo do tapete não é solução**

O Brasil caminha para fechar o ano com mais de 171 milhões de usuários de redes sociais, de acordo com o portal de estatísticas *Statista*. Desse contingente, fazem parte crianças e jovens que, mesmo sem idade para oficialmente criarem contas e perfis nas plataformas, têm algum tipo de contato com o conteúdo que transita por elas. Diante desse fato, há dois caminhos possíveis: proibir ou educar. A proibição, embora tentadora, significa ignorar que pré-adolescentes e adolescentes já estão expostos ao que as redes sociais têm de melhor e de pior, sem que necessariamente estejam preparados para fazer essa distinção. Educar é trabalhoso, mas talvez seja a solução mais efetiva diante daquilo que parece um caminho sem volta: a influência de novas tecnologias digitais na maneira como nos comunicamos, interagimos com o mundo e vivemos.

A Secretaria de Educação do Estado de São Paulo decidiu bloquear o uso de redes sociais e *streamings* (como Netflix e Globoplay) nas escolas estaduais, argumentando que a restrição visa “garantir um ambiente adequado para o aprendizado e evitar usos considerados inapropriados e / ou excessivo de redes, que podem prejudicar a qualidade da conexão e interferir no andamento das atividades pedagógicas”.

Enxergar tais plataformas apenas como obstáculo é, de certa forma, se eximir da responsabilidade de guiar seu uso consciente e crítico. É privar os estudantes do acesso a conteúdos que podem enriquecer as aulas e torná-las mais conectadas com a realidade em que vivem. É dificultar o exercício da autoexpressão, já que jovens poderiam usar as redes de maneira positiva para mobilizar e engajar a comunidade escolar na resolução de problemas de sua região. Isso não significa uma defesa incondicional das redes. Pelo contrário: só poderemos participar da construção de um ecossistema digital melhor se pudermos conhecê-lo, entendendo a engrenagem por trás das plataformas, seu modelo de negócios, o *modus operandi* dos algoritmos, o papel dos influenciadores e tantos outros fenômenos que, feliz ou infelizmente, já fazem parte de nossas vidas. [...] Hoje, currículos são construídos levando em consideração a relevância da internet em nossas vidas e a necessidade de “desvendá-la”, de modo a minimizar os riscos e ampliar as oportunidades de quem está conectado. [...]

Educar para as redes proporcionará aos estudantes um olhar mais crítico para consumir as informações que por elas transitam e responsabilidade para produzir e compartilhar conteúdos, entendendo o alcance que sua voz pode ter. A construção de tais competências é também pilar para que as crianças e jovens de hoje se tornem adultos mais conscientes do poder da comunicação, aptos a compreender que as redes sociais podem ser usadas para propagar *fake news* e discurso de ódio, mas também para o exercício da cidadania e a diversidade de vozes numa sociedade cada vez mais conectada.

Num país de tamanha desigualdade como o Brasil, não se pode ignorar que uma parte dos estudantes sequer conta com internet estável nas escolas. Ainda assim, ignorar a existência das redes sociais não é uma boa solução — e pode, inclusive, ampliar a distância entre os jovens que têm a oportunidade de vivenciá-las com criticidade e aqueles que simplesmente não têm a chance de discuti-las em um ambiente mais seguro e mediado por educadores. Nesse caso, educar é melhor do que proibir.

MACHADO, Daniela. Disponível em: <https://www1.folha.uol.com.br/educacao/2023/03/varrer-as-redes-sociais-para-debaixo-do-tapete-nao-e-solucao.shtml>. Acesso em: 11 jun. 2023. [Fragmento adaptado]

### QUESTÃO 1

Assinale a alternativa em que o fragmento se relaciona diretamente com a ideia expressa de modo figurado no título do texto.

- A) “Hoje, currículos são construídos levando em consideração a relevância da internet em nossas vidas e a necessidade de “desvendá-la.”
- B) “Enxergar tais plataformas apenas como obstáculo é, de certa forma, se eximir da responsabilidade de guiar seu uso consciente e crítico.”
- C) “Num país de tamanha desigualdade como o Brasil, não se pode ignorar que uma parte dos estudantes sequer conta com internet estável nas escolas.”
- D) “O Brasil caminha para fechar o ano com mais de 171 milhões de usuários de redes sociais, de acordo com o portal de estatísticas *Statista*.”

### QUESTÃO 2

Em relação à norma-padrão escrita da língua portuguesa, assinale a alternativa em que a reescrita do enunciado está correta.

- A) Diante desse fato, há dois caminhos possíveis. Diante desse fato, existem dois caminhos possíveis.
- B) Desse contingente, fazem parte crianças e jovens [...]. Desse contingente, faz parte crianças e jovens [...].
- C) [...] a restrição visa garantir um ambiente adequado [...]. [...] a restrição visa a garantir a um ambiente adequado [...].
- D) [...] a distância entre os jovens que têm a oportunidade de vivenciá-las [...]. [...] a distância entre os jovens que tem a oportunidade de vivenciá-las [...].

### QUESTÃO 3

Assinale a alternativa que apresenta ideia central defendida no texto.

- A) As crianças e adolescentes devem ser educados e preparados para distinguir o que há de melhor e pior nas redes sociais.
- B) As novas tecnologias digitais influenciam no modo como as crianças e adolescentes vivem e interagem com o mundo.
- C) No Brasil, existem milhões de usuários de redes sociais sem idade para oficialmente criarem contas e perfis nas plataformas.
- D) O conteúdo das plataformas é aberto a todos, e os adolescentes já estão expostos ao que é veiculado pelas redes sociais.

### QUESTÃO 4

Leia este trecho.

A Secretaria de Educação do Estado de São Paulo decidiu bloquear o uso de redes sociais e *streamings* (como Netflix e Globoplay) nas escolas estaduais, argumentando que a restrição visa “garantir um ambiente adequado para o aprendizado e evitar usos considerados inapropriados e / ou excessivo de redes, que podem prejudicar a qualidade da conexão e interferir no andamento das atividades pedagógicas”.

Com base na pontuação empregada nesse trecho, é correto afirmar que

- A) os parênteses foram usados para intercalar uma circunstância acessória ao texto.
- B) as vírgulas foram empregadas para indicar a separação de orações coordenadas.
- C) as aspas foram utilizadas para distinguir uma citação direta do restante do texto.
- D) a barra oblíqua em “e / ou” é um sinal gráfico para indicar a inexistência de opções.

### QUESTÃO 5

Em relação aos argumentos apresentados no texto, assinale a alternativa em que não há opinião do autor no trecho.

- A) “[...] só poderemos participar da construção de um ecossistema digital melhor se pudermos conhecê-lo [...]”.
- B) “[Enxergar tais plataformas apenas como obstáculo] é privar os estudantes do acesso a conteúdos que podem enriquecer as aulas [...]”.
- C) “Educar para as redes proporcionará aos estudantes um olhar mais crítico para consumir as informações que por elas transitam [...]”.
- D) “A Secretaria de Educação do Estado de São Paulo decidiu bloquear o uso de redes sociais e *streamings* [...] nas escolas estaduais [...]”.

### QUESTÃO 6

A palavra entre parênteses não é sinônima da palavra destacada no trecho extraído do texto em:

- A) “[...] engajar a comunidade escolar na resolução de problemas de sua região.” (recrudescer)
- B) “Isso não significa uma defesa incondicional das redes.” (absoluta)
- C) “[...] entendendo a engrenagem por trás das plataformas [...]” (organização)
- D) “[...] entendendo o alcance que sua voz pode ter.” (extensão)

### QUESTÃO 7

Assinale a alternativa em que o termo ou expressão em destaque, ao ser substituído(a) pelo termo ou expressão entre parênteses, altera o sentido original do texto.

- A) “A proibição, embora tentadora, significa ignorar [...]” (conquanto)
- B) “Ainda assim, ignorar a existência das redes sociais não é uma boa solução [...]” (Não obstante)
- C) “Educar é trabalhoso, mas talvez seja a solução [...]” (porque)
- D) “Pelo contrário: só poderemos participar da construção de um ecossistema [...]” (Longe disso)

### QUESTÃO 8

É correto afirmar que, no período

- A) “Um verbete de dicionário tem o papel de registrar a existência das palavras”, o vocábulo destacado exerce a função sintática de núcleo do sujeito.
- B) “Um verbete de dicionário tem o papel de registrar a existência das palavras”, o trecho destacado classifica-se como predicado verbo-nominal.
- C) “Um verbete de dicionário tem o papel de registrar a existência das palavras”, o termo destacado tem a função sintática de objeto indireto.
- D) “Um verbete de dicionário tem o papel de registrar a existência das palavras”, o vocábulo destacado tem a função sintática de núcleo do objeto direto.

### QUESTÃO 9

Parônimas são as palavras que têm grafia e pronúncia parecidas, mas significados diferentes.

Assinale a alternativa em que estão corretos, entre parênteses, os significados das palavras parônimas.

- A) cumprimento (extensão) / comprimento (saudação)
- B) absolver (inocentar) / absorver (consumir)
- C) discriminar (inocentar) / descriminar (distinguir)
- D) expiar (observar) / espiar (sofrer castigo)

## QUESTÃO 10

### Mobiliário e acondicionamento: as melhores opções para armazenagem de documentos bibliográficos

Para um bom acondicionamento dos documentos bibliográficos, é preciso conhecer suas características físicas como formato, dimensão, peso e as características químicas do suporte material. Também é preciso conhecer a tipologia do mobiliário, as propriedades físico-químicas do material e a adequação em relação ao objeto. Evite a superlotação das prateleiras e gavetas, uma vez que é necessária a circulação de ar nas áreas de armazenagem. Esteja atento ao peso de um documento sobre outro. Os livros não podem ter contato direto com as paredes, mantenha-os em posição vertical nas prateleiras, preferencialmente separados por tamanho. Quando forem muito grandes e pesados, os livros devem ser armazenados em posição horizontal, a fim de que encontrem o apoio necessário.

Quando esses cuidados não são tomados, compromete-se a encadernação das obras. [...] A circulação de ar é imprescindível. Não guarde encadernações de papel e de tecido junto com as de couro porque a acidez e os óleos do couro, em contato com o papel e o tecido, aceleram a deterioração deles.

DENARDI, Regina. Síntese da obra: BECK, Ingrid; OGDEN, Sheryllyn. **Armazenagem e Manuseio**. Rio de Janeiro: Projeto Conservação Preventiva em Bibliotecas e Arquivos. Rio de Janeiro: Arquivo Nacional, 2001. [Fragmento]

Considerando-se que os textos podem apresentar mais de uma tipologia, é correto afirmar que, além de características descritivas, nesse texto, estão presentes sequências

- A) argumentativas
- B) conversacionais.
- C) instrucionais.
- D) narrativas.

## QUESTÃO 11

Leia este texto.

Neste artigo são apresentados os resultados de uma pesquisa sobre o fenômeno da pós-verdade e suas implicações para a Ciência da Informação enquanto um objeto de estudo. São apresentadas diferentes visões sobre o fenômeno: as que o enquadram na perspectiva de um fenômeno cultural ou político, e as que o correlacionam a outros fenômenos ou fatores. A seguir, apresenta-se a maneira como a Ciência da Informação definiu, historicamente, seus objetos de pesquisa, bem como as teorias e métodos para os estudar. Do confronto entre as duas discussões, propõe-se a necessidade de adaptações no âmbito da Ciência da Informação, para o desenvolvimento de categorias de análise que possam estudar de maneira adequada o fenômeno da pós-verdade: não como um problema tecnológico ou humano, mas como um processo da ordem da cultura.

ÁVILA, Carlos Alberto. A pós-verdade como desafio central para a ciência da informação contemporânea. **Em Questão**, Porto Alegre, v. 27, n. 1, p. 13-29, jan./abr. 2021. Disponível em: <http://dx.doi.org/10.19132/1808-5245271.13-29>. Acesso em: 10 jun. 2023.

Considerando a construção desse texto, analise as relações dos termos destacados no contexto em que se inserem. Com base na referenciação, é incorreto afirmar que

- A) a expressão “A seguir” corresponde à “Adiante”, e remete à progressão do estudo realizado.
- B) o pronome “as” pode ser substituído por “aquelas”, mantendo-se o sentido original do texto.
- C) o pronome possessivo “suas” remete ao termo “implicações da pós-verdade” e a ele se refere.
- D) o termo “as duas discussões” refere-se aos debates sobre os fenômenos cultural e político.

## QUESTÃO 12

Leia este texto.

### Capítulo Primeiro

#### Do título

[...]

Não consultes dicionários. Casmurro não está aqui no sentido que eles lhe dão, mas no que lhe pôs o vulgo de homem calado e metido consigo. Dom veio por ironia, para atribuir-me fumos de fidalgo. Tudo por estar cochilando! Também não achei melhor título para a minha narração; se não tiver outro daqui até o fim do livro, vai este mesmo. [...]

### Capítulo Segundo

#### Do livro

Agora que expliquei o título, passo a escrever o livro. Antes disso, porém, digamos os motivos que me põem a pena na mão.

ASSIS, Machado de. **Dom Casmurro**. Disponível em: <http://www.dominiopublico.gov.br/download/texto/bv00180a.pdf>. Acesso em: 8 jun. 2023.

A função de linguagem predominante nesse texto de Machado de Assis é a função

- A) emotiva, porque o narrador emprega verbos e pronomes na primeira pessoa do singular.
- B) apelativa, porque o narrador tem o propósito de influenciar o comportamento do público leitor.
- C) referencial, porque o narrador dá ênfase a fato e acontecimento com vistas a informar o leitor.
- D) metalinguística, porque o narrador dirige-se ao leitor usando da escrita para tratar do ato de escrever.

**INSTRUÇÃO:** Leia o texto II para responder às questões de 13 e 14.

## TEXTO II

Um dicionário descritivo tem como papel registrar a existência e o significado das palavras de uma língua e identificar devidamente suas conotações.

As palavras vulgares ou ofensivas estão nos nossos dicionários porque também fazem parte do léxico de uma língua. Nossos verbetes contêm etiquetas que refletem o emprego vulgar ou ofensivo de tais palavras.

Acompanhamos a evolução da linguagem ofensiva através dos tempos e integramos as mudanças verificadas, de maneira a retratar uma língua tal como ela é usada. As alterações que fazemos fundamentam-se em observações empíricas coletadas e analisadas pela nossa equipe de pesquisa linguística.

Ficamos sempre gratos quando nossos utilizadores nos informam de casos que parecem não estar de acordo com nossos rigorosos padrões de qualidade, seja porque as sensibilidades culturais vão se alterando, seja por outras razões.

Disponível em: <https://languages.oup.com/google-dictionary-pt/>. Acesso em: 10 jun.2021

## QUESTÃO 13

Em relação às ideias apresentadas na construção do texto II, assinale a afirmativa correta.

- A) No primeiro parágrafo, o autor apresenta o papel da descrição do dicionário específico voltado a palavras e termos não figurados.
- B) No segundo parágrafo, o autor condena a presença de palavras corriqueiras do léxico que compõem verbetes nos dicionários.
- C) No terceiro parágrafo, o autor explica o método de integração da linguagem ofensiva no dicionário para expor o uso da língua.
- D) No quarto parágrafo, o autor manifesta sua gratidão com a apatia dos utilizadores pelos erros que fogem ao padrão de qualidade.

## QUESTÃO 14

Leia este trecho.

“As alterações que fazemos fundamentam-se em observações empíricas coletadas e analisadas pela nossa equipe de pesquisa linguística.”

Em relação às classes de palavras, é correto afirmar que

- A) “alterações” e “observações” são substantivos concretos.
- B) “fazemos” e “fundamentam-se” são verbos transitivos diretos.
- C) “coletadas” e “analisadas” são verbos conjugados no presente do indicativo.
- D) “empíricas” e “linguística” são adjetivos, e “nossa” é pronome adjetivo.

## QUESTÃO 15

Em relação ao Novo Acordo Ortográfico, é incorreto afirmar que se emprega, obrigatoriamente, o hífen

- A) após os prefixos **ex-**, **sota-**, **vice-**, **vizo-**. Ex.: ex-mulher, sota-piloto, soto-mestre, vice-campeão, vizo-rei.
- B) após os prefixos tônicos acentuados **pré-** e **pós-**, quando o segundo elemento tem sentido por si só na língua. Ex.: pré-bizantino, pós-graduação.
- C) com os advérbios **mal** e **bem**, quando formam uma unidade com significado e o segundo elemento começa por vogal. Ex.: mal-estar, bem-aventurado.
- D) quando o segundo elemento começa com **s** ou **r**. Exemplo: anti-religioso, anti-semita, contra-regra, infra-som.

## MATEMÁTICA E RACIOCÍNIO LÓGICO

## QUESTÃO 16

Marta, a faxineira da casa de Cláudio, fez um comentário, limpando a garagem: “Odeio dias de chuva, pois eles sempre deixam a garagem encharcada”.

Pessoas da família ouviram o que disse Marta e fizeram suas réplicas.

Adriano: “Realmente, nas últimas semanas foram 5 dias de chuva, e em todos eles a garagem ficou encharcada”.

Bruna: “De fato, sempre que a garagem não está encharcada, significa que não choveu”.

Cláudio: “Discordo, pois no mês passado a garagem encharcou em um dia que não era de chuva”.

Assinale a alternativa correspondente ao significado lógico dos três comentários.

- A) Adriano concordou com Marta e provou que ela estava certa, enquanto Cláudio fez um comentário incapaz de refutá-la.
- B) Cláudio refutou Marta, enquanto Bruna concordou com ela e fez um comentário equivalente ao da faxineira.
- C) Se Marta está correta em sua afirmação, então o que disse Bruna necessariamente está correto também.
- D) Os três comentários, de Adriano, Bruna e Cláudio, podem ser todos verdadeiros simultaneamente.

### QUESTÃO 17

Conselheiro Lafaiete é uma cidade do interior de Minas Gerais, um dos estados do Brasil. Nesse contexto, analise as afirmativas a seguir.

- I. Toda pessoa nascida em Conselheiro Lafaiete é nascida em Minas Gerais e nascida no Brasil.
- II. Toda pessoa nascida em Minas Gerais é nascida no Brasil ou nascida em Conselheiro Lafaiete.
- III. O conjunto formado pelas pessoas nascidas em Conselheiro Lafaiete, pelas pessoas nascidas em Minas Gerais e pelas pessoas nascidas no Brasil possui mais elementos do que o conjunto de pessoas nascidas no Brasil.
- IV. Para uma pessoa não ser nascida no Brasil, basta ela não ser nascida em Conselheiro Lafaiete nem nascida em Minas Gerais.
- V. Existem pessoas nascidas em Minas Gerais que não são nascidas em Conselheiro Lafaiete e não são nascidas no Brasil.

A quantidade de afirmativas necessariamente verdadeiras é:

- A) 1.
- B) 2.
- C) 3.
- D) 4.

### QUESTÃO 18

Duas pessoas, Aline (no ponto A) e Bernardo (no ponto B), se posicionam de pé, uma de frente para a outra, a 20 metros de distância entre si. Ambas giram  $90^\circ$  no sentido anti-horário, em torno de um eixo vertical, sem deixar os respectivos pontos A e B. Após o giro, os dois andam 10 metros para frente e param.

Qual a distância entre Aline e Bernardo, em metros, após os movimentos descritos?

- A) 20.
- B)  $20\sqrt{2}$ .
- C) 40.
- D)  $40\sqrt{2}$ .

### QUESTÃO 19

Uma padaria utiliza uma mistura de farinhas na fabricação de seus pães: 75% de farinha de trigo branca (tradicional) e 25% de farinha de trigo integral. O custo da farinha de trigo branca é de R\$ 4,00 o quilograma, enquanto o custo da farinha de trigo integral é de R\$ 6,00 o quilograma.

Qual o custo médio por kg da mistura de farinhas de trigo utilizada nos pães dessa padaria?

- A) R\$ 4,25.
- B) R\$ 4,50.
- C) R\$ 4,75.
- D) R\$ 5,00.

### QUESTÃO 20

Paulo possui pares de meias de quatro cores em sua gaveta. 6 pares de meias são brancos, 8 são pretos, 4 são azuis e 3 são marrons. Ele quer escolher dois pares de meias de cores diferentes para colocar em uma mochila de viagem.

Considerando que cada par de meias fica unido entre si, quantos pares de meias Paulo deverá tirar da gaveta, no mínimo, para garantir que pelo menos dois deles são de cores diferentes da forma que ele deseja?

- A) 4.
- B) 5.
- C) 8.
- D) 9.

### QUESTÃO 21

Uma disciplina de um curso de pós-graduação é ministrada em 20 semanas. O professor realiza uma avaliação a cada semana, e a nota final dos alunos é a média aritmética obtida por cada um deles nas 20 provas. Isabela começou mal a disciplina, obtendo nota 0 (zero) nas quatro primeiras avaliações. Na quinta avaliação, ela conseguiu 40 pontos. Na sexta, sua nota foi 42, e passou a aumentar sucessivamente 2 pontos a cada avaliação, até a última do semestre.

Qual foi a nota final de Isabela na disciplina?

- A) 33.
- B) 44.
- C) 55.
- D) 66.

### QUESTÃO 22

A professora de uma escola infantil observou que:

- sempre que chove nos dias de aula, Fernando ou Cauã chegam molhados às aulas;
- sempre que chove, o trânsito no bairro da escola fica muito complicado;
- Alice se atrasa sempre que o trânsito fica complicado no bairro da escola.

Considerando verdadeiras as afirmativas anteriores, é correto afirmar que

- A) se Fernando e Cauã chegam secos à escola em determinado dia, então Alice não chega atrasada nesse mesmo dia.
- B) se o trânsito está complicado no bairro da escola certo dia, então Fernando ou Cauã, nesse dia, chegarão molhados.
- C) é possível que em certo dia Alice se atrase, não tenha chovido, Fernando tenha chegado seco na escola, e Cauã, molhado.
- D) é possível que Alice se atrase em um dia de chuva e tanto Fernando quanto Cauã cheguem secos à escola nesse dia.

### QUESTÃO 23

Um letreiro luminoso possui as letras CEMIG operadas de forma independente. Cada letra pode ficar totalmente iluminada por uma das cores: verde, vermelho, azul, amarelo, branco e roxo. Na operação manual do letreiro, há 5 botões, cada um responsável por trocar a cor de uma das 5 letras. Cada vez que o botão de uma letra é acionado, a cor muda, respeitando sempre a ordem listada anteriormente. Por exemplo, um toque no botão da letra C pode mudar sua cor de vermelho para azul, ou de branco para roxo, e assim por diante; um toque no botão da letra G pode mudar a sua cor de verde para azul, ou de amarelo para branco, ou de roxo para verde, etc. O letreiro se encontra com as seguintes cores em um certo momento:

C	E	M	I	G
ROXO	AZUL	AZUL	AMARELO	BRANCO

Um funcionário irá, manualmente, acionar os botões de modo a colocar todas as letras de uma mesma cor. Ele fará isso com o menor número possível de toques nos botões.

Qual cor irá iluminar o letreiro após essa ação do funcionário?

- A) Amarelo.
- B) Azul.
- C) Branco.
- D) Roxo.

### QUESTÃO 24

Uma urna contém 9 bolas, sendo 5 azuis e 4 vermelhas. Uma pessoa sorteia ao acaso duas dessas bolas simultaneamente.

Qual é a probabilidade de que essas bolas sejam de cores diferentes?

- A)  $\frac{4}{9}$ .
- B)  $\frac{4}{5}$ .
- C)  $\frac{5}{9}$ .
- D)  $\frac{9}{5}$ .

### QUESTÃO 25

Toda quarta-feira, Diego tem uma lista com 7 atividades rotineiras: deixar o cachorro para tomar banho no petshop, buscar o cachorro no petshop após o banho, ir ao banco pagar contas, comprar carnes no açougue, comprar hortaliças no sacolão, lavar o carro. Como o açougue e o sacolão ficam lado a lado, essas duas atividades acontecem sempre em sequência, para aproveitar a viagem. Ou seja, ou ele vai ao sacolão imediatamente após o açougue ou vice-versa.

De quantas maneiras diferentes Diego pode ordenar as 7 atividades rotineiras de sua quarta-feira?

- A) 6!
- B) 7!
- C) 2.6!
- D)  $\frac{6!}{2}$

## INFORMÁTICA BÁSICA

### QUESTÃO 26

Com relação aos conceitos de Informática Básica, analise as afirmativas a seguir.

- I. Um Gigabyte é composto por 1.024 Megabytes.
- II. As memórias do tipo RAM aumentam a capacidade de armazenamento de arquivos do computador.
- III. São exemplos de serviços ofertados pela internet: web e e-mail.

Estão corretas as afirmativas

- A) I e II, apenas.
- B) I e III, apenas.
- C) II e III, apenas.
- D) I, II e III.

### QUESTÃO 27

Considerando o Microsoft Office 365 Desktop em português do Brasil, assinale a alternativa que apresenta o caminho correto para definir margens personalizadas em um documento.

- A) Design > Temas > Margens
- B) Design > Tamanho > Margens personalizadas
- C) Layout > Tamanho > Margens
- D) Layout > Margens > Margens personalizadas

### QUESTÃO 28

O Microsoft Office 365 possui uma série de funcionalidades que facilitam a realização do trabalho em equipe em um determinado documento. Em relação aos recursos de compartilhamento e coautoria, analise as afirmativas a seguir.

- I. A colaboração em tempo real está disponível apenas na versão web do Microsoft Word.
- II. O usuário pode optar por acompanhar apenas suas próprias mudanças no controle de alterações.
- III. O compartilhamento de documentos pode ser feito apenas para documentos presentes no Microsoft OneDrive.

Estão corretas as afirmativas

- A) I e II, apenas.
- B) I e III, apenas.
- C) II e III, apenas.
- D) I, II e III.

### QUESTÃO 29

Considere a planilha a seguir, elaborada no Microsoft Excel 365 em português do Brasil.

	A	B	C	D
1	Livros	Livraria A	Livraria B	Livraria C
2	Harry Potter e a Pedra Filosofal	35	40	38
3	A Culpa é das Estrelas	28	32	30
4	Dom Casmurro	42	36	39
5		42		

Nessa planilha, o valor da célula B5 foi calculado pela fórmula =MÁXIMO(\$B\$2:B\$4). Suponha que alguém tenha copiado a célula B5 (CTRL + C) e a colado na célula D5 (CTRL + V).

Assinale a alternativa que apresenta o valor presente na célula D5.

- A) 42
- B) 40
- C) 39
- D) 35

### QUESTÃO 30

*Fake news* são notícias falsas ou enganosas que são criadas e divulgadas por golpistas com o objetivo de enganar, manipular ou desinformar as pessoas. Elas podem se espalhar rapidamente por meio de diferentes canais de comunicação, como mídias sociais, *sites*, aplicativos de mensagens e até mesmo veículos de imprensa. Sua finalidade envolve geralmente influenciar a opinião pública, distorcer fatos, promover interesses pessoais, políticos, econômicos ou ideológicos.

Assinale a alternativa correspondente ao golpe da internet por trás da propagação de *fake news*.

- A) Furto de identidade (*Identity theft*)
- B) Fraude de antecipação de recursos (*Advance fee fraud*)
- C) *Phishing*
- D) Boato (*Hoax*)



## CONHECIMENTOS ESPECÍFICOS

### ENGENHEIRO DE PROCESSOS DE SUPORTE – FORMAÇÃO ENGENHARIA ELÉTRICA

#### QUESTÃO 31

Com base na ND 5.31 da Cemig (Requisitos para conexão de acessantes produtores de energia elétrica ao sistema de distribuição da Cemig D – média tensão), numere a COLUNA II de acordo com a COLUNA I, indicando os diagramas corretos para os transformadores de acoplamento de centrais de geração de energia de acessantes ao sistema de distribuição da Cemig D.

#### COLUNA I

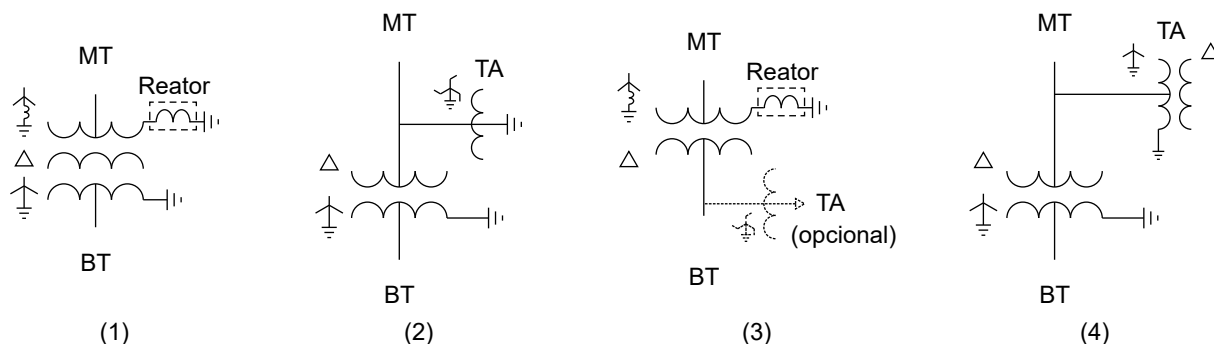

#### COLUNA II

- ( ) Transformador de acoplamento com dois enrolamentos, sendo o enrolamento de média tensão aterrado por meio de reator.
- ( ) Transformador de acoplamento com enrolamento de média tensão em delta e transformador de aterramento zig-zag na média tensão.
- ( ) Transformador de acoplamento com três enrolamentos, sendo o enrolamento de média tensão aterrado por meio de um reator.
- ( ) Transformador de acoplamento com enrolamento de média tensão, com um transformador adicional exclusivo para prover o aterramento.

Assinale a sequência correta.

- A) 1 4 3 2
- B) 3 2 1 4
- C) 2 1 4 3
- D) 4 3 2 1

#### QUESTÃO 32

Com base na Norma Brasileira ABNT NBR 5410, assinale com V as afirmativas verdadeiras e com F as falsas.

- ( ) A Norma Brasileira ABNT NBR 5410 aplica-se às instalações elétricas de edificações em baixa tensão, exceto aquelas destinadas ao uso industrial, que possuem norma própria.
- ( ) A Norma Brasileira ABNT NBR 5410 aplica-se às instalações elétricas de edificações, incluindo circuitos em corrente contínua até 1500 V.
- ( ) A Norma Brasileira ABNT NBR 5410 não se aplica às instalações elétricas de iluminação pública ou redes públicas de distribuição de energia em baixa tensão.
- ( ) A Norma Brasileira ABNT NBR 5410 também se aplica às instalações elétricas de baixa tensão em minas.

Assinale a sequência correta.

- A) V F V F
- B) F V V F
- C) F F F V
- D) V V F V

### QUESTÃO 33

Considere o circuito trifásico, operando em 60 Hz, conforme a figura a seguir. As tensões das fontes são  $V_{an} = 127 \angle 0^\circ \text{V}$ ,  $V_{bn} = 127 \angle -120^\circ \text{V}$  e  $V_{cn} = 127 \angle 120^\circ \text{V}$ . As impedâncias de linha são equilibradas e iguais a  $(1+j) \Omega$ . Além disso, as impedâncias das cargas são  $Z_{ab} = Z_{bc} = Z_{ca} = 9+6j\Omega$  e  $Z_a = Z_b = Z_c = 12+6j\Omega$ .

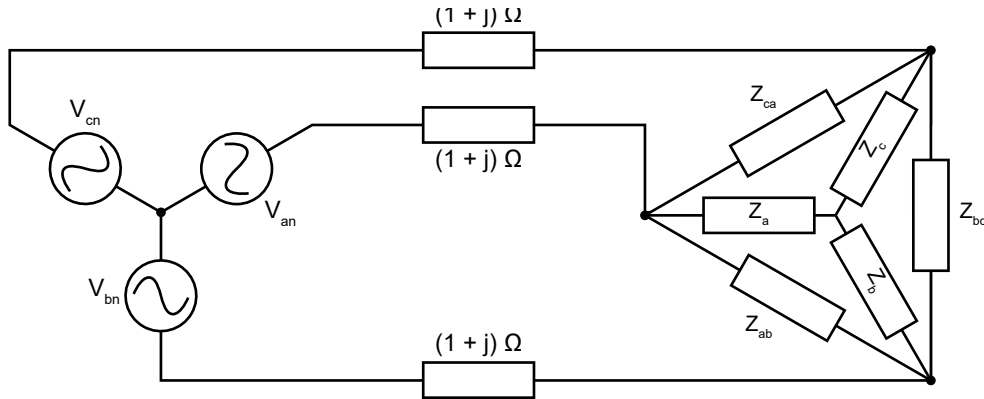

A potência complexa fornecida pela fonte  $V_{an}$  é igual a:

- A)  $S = (3825 + j2275) \text{ VA}$
- B)  $S = (1275 + j7585) \text{ VA}$
- C)  $S = (3063 + j2261) \text{ VA}$
- D)  $S = (9190 + j6783) \text{ VA}$

### QUESTÃO 34

A seguir é apresentada a forma de onda da tensão de saída ( $V_{d\alpha}$ ) de um retificador a tiristores, conectado a uma rede monofásica com tensão eficaz igual a 127 V. A ponte retificadora opera com um ângulo de disparo igual a  $\alpha$ .

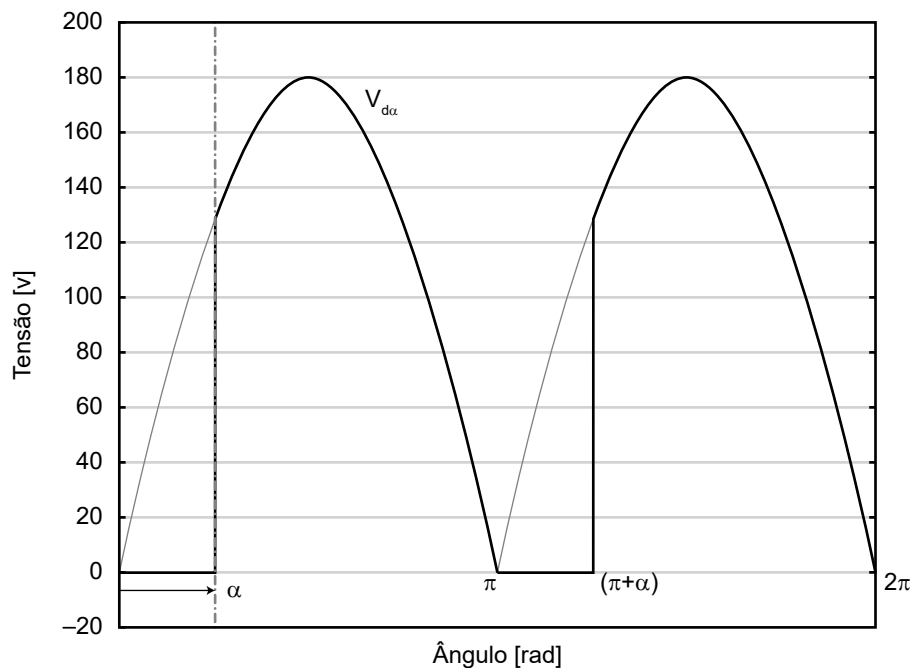

O valor médio da tensão  $V_{d\alpha}$ , em função do ângulo  $\alpha$ , é igual a:

- A)  $V_{d\alpha} = 57,2 \times (1 - \cos\alpha) \text{ V}$
- B)  $V_{d\alpha} = 180 \times (1 + \cos\alpha) \text{ V}$
- C)  $V_{d\alpha} = 57,2 \times (1 + \cos\alpha) \text{ V}$
- D)  $V_{d\alpha} = 127 \times (\cos\alpha) \text{ V}$

### QUESTÃO 35

Analise as figuras a seguir.

Figura 1



Figura 2



Sabendo que o circuito da figura 2 é o equivalente de Norton do circuito ilustrado na figura 1, o valor de  $i_{sc}$  é igual a:

- A)  $i_{sc} = (-2,76 + j 6,9) \text{ A}$
- B)  $i_{sc} = (2,76 + j 6,9) \text{ A}$
- C)  $i_{sc} = -13,33 \text{ A}$
- D)  $i_{sc} = 13,33 \text{ A}$

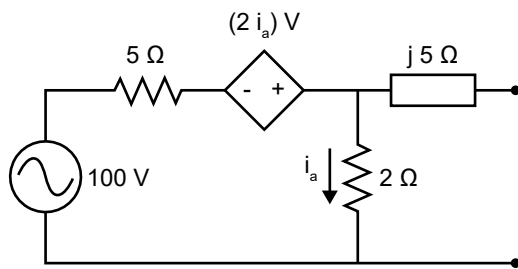
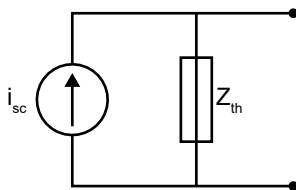
### QUESTÃO 36

Com base na ND 5.30 da Cemig, assinale com V as afirmativas verdadeiras e com F as falsas.

- ( ) A microgeração deve ser exclusivamente conectada ao sistema de distribuição por meio de invasores, tal como nos casos de geração fotovoltaica, eólica ou microturbinas.
- ( ) A potência instalada da microgeração distribuída ficará sempre limitada à potência disponibilizada para a unidade consumidora onde a microgeração será conectada.
- ( ) Para os casos caracterizados como empreendimento de múltiplas unidades consumidoras, o limite da potência instalada da microgeração será a potência disponibilizada pela distribuidora para o atendimento do empreendimento.
- ( ) Para conexão de microgeração em unidades consumidoras em edificações individuais, a usina deve estar fisicamente instalada e eletricamente conectada nas dependências da própria unidade consumidora.

Assinale a sequência correta.

- A) F V V F
- B) V V F V
- C) F F V V
- D) V F F F

### QUESTÃO 37

Com base na Norma Brasileira ABNT NBR 5410, assinale a alternativa incorreta.

- A) Em circuitos com esquema de aterramento TN-S, o condutor neutro pode ser comum a mais de um circuito.
- B) O condutor neutro de um circuito monofásico deve ter a mesma seção do condutor de fase.
- C) Quando, num circuito trifásico com neutro, a taxa de terceira harmônica e seus múltiplos forem superiores a 15%, a seção do condutor neutro não deve ser inferior à dos condutores de fase, podendo ser igual à dos condutores de fase, se essa taxa não for superior a 33%.
- D) Quando, num circuito trifásico com neutro ou num circuito com duas fases e neutro, a taxa de terceira harmônica e seus múltiplos forem superiores a 33%, pode ser necessário um condutor neutro com seção superior à dos condutores de fase.

### QUESTÃO 38

Com base na ND 5.30 da Cemig, assinale a alternativa incorreta.

- A) Um consumidor que deseje instalar uma usina de geração fotovoltaica de 150 kW pode dividi-la em duas unidades de 75 kW, para se enquadrar no limite que caracteriza a microgeração distribuída, conforme previsto no artigo 672 da Resolução Normativa nº 1.000/2021 da ANEEL.
- B) A instalação ou utilização de grupos geradores, mesmo que para operação apenas durante interrupção do fornecimento de energia pela concessionária, independentemente da classe de tensão de fornecimento, deve ser informada por escrito à concessionária, sendo que sua utilização está condicionada à análise de projeto, inspeção e liberação para funcionamento pela Cemig D.
- C) Cabe à Cemig D a execução de obras de reforma ou reforço em seu próprio sistema de distribuição para viabilizar a conexão da microgeração, respeitando os prazos habitualmente utilizados para tal.
- D) Para instalação de geração distribuída, o acessante à rede de distribuição da Cemig tem a opção de assumir a execução das obras de reforço ou reforma da rede acessada seguindo os procedimentos do PART – Programa de Ampliação de Redes por Terceiros, ficando a Cemig D isenta pelo ressarcimento dos custos devidos referentes a estas obras.

### QUESTÃO 39

Com base Resolução Normativa 1.059 da ANEEL, assinale a alternativa incorreta.

- A) Para a conexão de microgeração distribuída, a solicitação de conexão deve ser realizada em formulário padronizado pela ANEEL, podendo a distribuidora solicitar documentos adicionais para cumprimento de procedimentos internos próprios.
- B) Na definição da forma de conexão da microgeração ou minigeração distribuída, a distribuidora deve permitir a ligação com número de fases igual ou inferior à quantidade de fases de atendimento da unidade consumidora.
- C) Para o caso de sistemas que se conectam à rede por meio de inversores, o consumidor deve apresentar certificados atestando que os inversores foram ensaiados e aprovados conforme normas técnicas brasileiras ou normas internacionais, ou o número de registro da concessão do Inmetro.
- D) As unidades consumidoras com microgeração ou minigeração distribuída podem operar em modo de ilha, desde que desconectadas fisicamente da rede de distribuição.

### QUESTÃO 40

Com base na ND 5.30 da Cemig, assinale com V as afirmativas verdadeiras e com F as falsas.

- ( ) Os acessantes consumidores atendidos em instalações de edificações individuais com fornecimento em BT que necessitem conectar minigeração deverão migrar para o fornecimento em MT, seguindo os requisitos previstos na norma Cemig D ND 5.31.
- ( ) Para os casos de aluguel, cessão ou arrendamento de áreas, telhados ou estruturas para instalação de microgeração em edificações coletivas e agrupamentos, deverá ser criada unidade consumidora adicional para conexão da usina.
- ( ) Em um empreendimento com múltiplas unidades consumidoras (EMUC), o sistema de microgeração distribuída deverá ser conectado em unidade consumidora exclusiva para a microgeração ou por meio de unidade consumidora de titularidade do responsável ou síndico do condomínio.
- ( ) O sistema de geração distribuída deve cessar o fornecimento de energia à rede, por meio da abertura do elemento de desconexão, em até 10 segundos após a perda da rede (ilhamento).

Assinale a sequência correta.

- A) F F V F
- B) V V F F
- C) F V V V
- D) V F F V

### QUESTÃO 41

Com base nos procedimentos de distribuição (Prodist), da ANEEL, assinale a alternativa incorreta.

- A) Os ressarcimentos de danos elétricos cobertos pelo Prodist devem ser observados pela distribuidora de energia elétrica somente para os consumidores do Grupo B.
- B) As solicitações de ressarcimentos por danos morais, lucros cessantes ou danos emergentes devem ser atendidas pela distribuidora no âmbito administrativo, caso se constate que a origem do problema foi a rede elétrica de distribuição.
- C) É responsabilidade da distribuidora de energia fazer análises imparciais das solicitações de ressarcimento, sempre de acordo com as normas pertinentes.
- D) O prazo máximo para a solicitação de ressarcimento de dano elétrico é cinco anos, contados a partir da ocorrência do dano.

### QUESTÃO 42

Com base no Módulo 5 dos Procedimentos de Rede do Operador Nacional do Sistema, numere a COLUNA II de acordo com a COLUNA I, indicando as responsabilidades dos agentes apresentados.

#### COLUNA I

1. Centro Nacional de Operação do Sistema – CNOS
2. Centro Regional de Operação do Sistema – COSR
3. Agentes de geração
4. Agentes de transmissão
5. Agentes de distribuição

#### COLUNA II

- ( ) Executar as ações determinadas no PDO (plano diário de operação).
- ( ) Informar aos COSR as variações de carga que afetem a frequência do sistema.
- ( ) Supervisionar, controlar, comandar e executar a operação do CAG (controle automático de geração) e as reduções e elevações de geração exclusivamente nas usinas da rede de operação conectadas a um CAG.
- ( ) Informar aos COSR as limitações em equipamentos, os horários de início e término das intervenções, as manobras e ocorrências no sistema de transmissão.
- ( ) Coordenar, supervisionar e controlar ações para alocação de reserva de potência operativa.

Assinale a sequência correta.

- A) 4 2 3 1 5
- B) 5 3 2 1 4
- C) 3 5 2 4 1
- D) 2 4 1 3 5

### QUESTÃO 43

Com base nos procedimentos de distribuição (Prodist), da ANEEL, assinale a alternativa incorreta.

- A) A determinação da qualidade da tensão do sistema de distribuição quanto à flutuação de tensão tem por objetivo avaliar o incômodo provocado pelo efeito da cintilação luminosa no consumidor.
- B) O sistema de distribuição e as instalações de geração a ele conectadas devem, em condições normais de operação e em regime permanente, operar dentro dos limites de frequência situados entre 59,9 Hz e 60,1 Hz.
- C) Em condições extremas, havendo necessidade de corte de geração ou de carga, a frequência do sistema pode exceder 70 Hz, desde que por duração inferior a 30 segundos.
- D) O afundamento momentâneo de tensão é um tipo de variação de tensão com duração entre um ciclo e três segundos, com tensão entre 0,1 e 0,9 p.u. em relação à tensão de referência.

### QUESTÃO 44

Com base nos procedimentos de distribuição (Prodist), da ANEEL, assinale com V as afirmativas verdadeiras e com F as falsas.

- ( ) Entre os fenômenos de regime permanente que afetam a onda de tensão do sistema de distribuição estão os desequilíbrios de tensão, as variações de frequência, o fator de potência e os harmônicos.
- ( ) Entre os fenômenos de regime transitório que afetam a onda de tensão do sistema de distribuição estão as variações de tensão de curta duração e as flutuações de tensão.
- ( ) As distorções harmônicas são fenômenos associados a deformações nas formas de onda de tensão e corrente e levam à redução do fator de potência do sistema.
- ( ) O desequilíbrio de tensão é o fenômeno caracterizado por qualquer diferença nas amplitudes das três tensões ou nas defasagens elétricas de 120° entre as tensões de fase do sistema.

Assinale a sequência correta.

- A) F F V F
- B) V V F F
- C) F V F V
- D) V F V V

### QUESTÃO 45

Com base nos procedimentos de distribuição (Prodist), da ANEEL, assinale a alternativa incorreta.

- A) Entre os indicadores de continuidade do serviço de distribuição de energia elétrica estão a DIC (duração de interrupção individual por unidade consumidora), a FIC (frequência de interrupção individual por unidade consumidora) e a DEC (duração equivalente de interrupção por unidade consumidora).
- B) Uma interrupção de energia que tenha duração de dois minutos não é contabilizada no cálculo dos indicadores de continuidade individuais ou coletivos.
- C) Na apuração dos indicadores DIC e FIC, são consideradas as interrupções de suprimento de energia, independentemente de sua origem, uma vez que os indicadores têm por finalidade quantificar a qualidade do serviço de fornecimento como um todo.
- D) A distribuidora deve avisar a todos os consumidores de sua área de concessão atendidos em baixa tensão sobre interrupções programadas, informando a data e o horário de início e término com antecedência mínima de 72 horas.



# FOLHA DE RESPOSTAS

## (VERSÃO DO CANDIDATO)

1	A	B	C	D	24	A	B	C	D
	<input type="checkbox"/>	<input type="checkbox"/>	<input type="checkbox"/>	<input type="checkbox"/>		<input type="checkbox"/>	<input type="checkbox"/>	<input type="checkbox"/>	<input type="checkbox"/>
2	A	B	C	D	25	A	B	C	D
	<input type="checkbox"/>	<input type="checkbox"/>	<input type="checkbox"/>	<input type="checkbox"/>		<input type="checkbox"/>	<input type="checkbox"/>	<input type="checkbox"/>	<input type="checkbox"/>
3	A	B	C	D	26	A	B	C	D
	<input type="checkbox"/>	<input type="checkbox"/>	<input type="checkbox"/>	<input type="checkbox"/>		<input type="checkbox"/>	<input type="checkbox"/>	<input type="checkbox"/>	<input type="checkbox"/>
4	A	B	C	D	27	A	B	C	D
	<input type="checkbox"/>	<input type="checkbox"/>	<input type="checkbox"/>	<input type="checkbox"/>		<input type="checkbox"/>	<input type="checkbox"/>	<input type="checkbox"/>	<input type="checkbox"/>
5	A	B	C	D	28	A	B	C	D
	<input type="checkbox"/>	<input type="checkbox"/>	<input type="checkbox"/>	<input type="checkbox"/>		<input type="checkbox"/>	<input type="checkbox"/>	<input type="checkbox"/>	<input type="checkbox"/>
6	A	B	C	D	29	A	B	C	D
	<input type="checkbox"/>	<input type="checkbox"/>	<input type="checkbox"/>	<input type="checkbox"/>		<input type="checkbox"/>	<input type="checkbox"/>	<input type="checkbox"/>	<input type="checkbox"/>
7	A	B	C	D	30	A	B	C	D
	<input type="checkbox"/>	<input type="checkbox"/>	<input type="checkbox"/>	<input type="checkbox"/>		<input type="checkbox"/>	<input type="checkbox"/>	<input type="checkbox"/>	<input type="checkbox"/>
8	A	B	C	D	31	A	B	C	D
	<input type="checkbox"/>	<input type="checkbox"/>	<input type="checkbox"/>	<input type="checkbox"/>		<input type="checkbox"/>	<input type="checkbox"/>	<input type="checkbox"/>	<input type="checkbox"/>
9	A	B	C	D	32	A	B	C	D
	<input type="checkbox"/>	<input type="checkbox"/>	<input type="checkbox"/>	<input type="checkbox"/>		<input type="checkbox"/>	<input type="checkbox"/>	<input type="checkbox"/>	<input type="checkbox"/>
10	A	B	C	D	33	A	B	C	D
	<input type="checkbox"/>	<input type="checkbox"/>	<input type="checkbox"/>	<input type="checkbox"/>		<input type="checkbox"/>	<input type="checkbox"/>	<input type="checkbox"/>	<input type="checkbox"/>
11	A	B	C	D	34	A	B	C	D
	<input type="checkbox"/>	<input type="checkbox"/>	<input type="checkbox"/>	<input type="checkbox"/>		<input type="checkbox"/>	<input type="checkbox"/>	<input type="checkbox"/>	<input type="checkbox"/>
12	A	B	C	D	35	A	B	C	D
	<input type="checkbox"/>	<input type="checkbox"/>	<input type="checkbox"/>	<input type="checkbox"/>		<input type="checkbox"/>	<input type="checkbox"/>	<input type="checkbox"/>	<input type="checkbox"/>
13	A	B	C	D	36	A	B	C	D
	<input type="checkbox"/>	<input type="checkbox"/>	<input type="checkbox"/>	<input type="checkbox"/>		<input type="checkbox"/>	<input type="checkbox"/>	<input type="checkbox"/>	<input type="checkbox"/>
14	A	B	C	D	37	A	B	C	D
	<input type="checkbox"/>	<input type="checkbox"/>	<input type="checkbox"/>	<input type="checkbox"/>		<input type="checkbox"/>	<input type="checkbox"/>	<input type="checkbox"/>	<input type="checkbox"/>
15	A	B	C	D	38	A	B	C	D
	<input type="checkbox"/>	<input type="checkbox"/>	<input type="checkbox"/>	<input type="checkbox"/>		<input type="checkbox"/>	<input type="checkbox"/>	<input type="checkbox"/>	<input type="checkbox"/>
16	A	B	C	D	39	A	B	C	D
	<input type="checkbox"/>	<input type="checkbox"/>	<input type="checkbox"/>	<input type="checkbox"/>		<input type="checkbox"/>	<input type="checkbox"/>	<input type="checkbox"/>	<input type="checkbox"/>
17	A	B	C	D	40	A	B	C	D
	<input type="checkbox"/>	<input type="checkbox"/>	<input type="checkbox"/>	<input type="checkbox"/>		<input type="checkbox"/>	<input type="checkbox"/>	<input type="checkbox"/>	<input type="checkbox"/>
18	A	B	C	D	41	A	B	C	D
	<input type="checkbox"/>	<input type="checkbox"/>	<input type="checkbox"/>	<input type="checkbox"/>		<input type="checkbox"/>	<input type="checkbox"/>	<input type="checkbox"/>	<input type="checkbox"/>
19	A	B	C	D	42	A	B	C	D
	<input type="checkbox"/>	<input type="checkbox"/>	<input type="checkbox"/>	<input type="checkbox"/>		<input type="checkbox"/>	<input type="checkbox"/>	<input type="checkbox"/>	<input type="checkbox"/>
20	A	B	C	D	43	A	B	C	D
	<input type="checkbox"/>	<input type="checkbox"/>	<input type="checkbox"/>	<input type="checkbox"/>		<input type="checkbox"/>	<input type="checkbox"/>	<input type="checkbox"/>	<input type="checkbox"/>
21	A	B	C	D	44	A	B	C	D
	<input type="checkbox"/>	<input type="checkbox"/>	<input type="checkbox"/>	<input type="checkbox"/>		<input type="checkbox"/>	<input type="checkbox"/>	<input type="checkbox"/>	<input type="checkbox"/>
22	A	B	C	D	45	A	B	C	D
	<input type="checkbox"/>	<input type="checkbox"/>	<input type="checkbox"/>	<input type="checkbox"/>		<input type="checkbox"/>	<input type="checkbox"/>	<input type="checkbox"/>	<input type="checkbox"/>
23	A	B	C	D					
	<input type="checkbox"/>	<input type="checkbox"/>	<input type="checkbox"/>	<input type="checkbox"/>					

AO TRANSFERIR ESSAS MARCAÇÕES PARA A FOLHA DE RESPOSTAS,  
OBSERVE AS INSTRUÇÕES ESPECÍFICAS DADAS NA CAPA DA PROVA.

**USE CANETA ESFEROGRÁFICA AZUL OU PRETA.**



---

Segundo a Lei nº 9.610/1998, reproduções de natureza não pedagógicas das questões desta prova estão proibidas.